



RICOGNIZIONE E PIANO OPERATIVO DI RAZIONALIZZAZIONE DEGLI ORGANISMI PARTECIPATI DALLA REGIONE MOLISE

(ex art. 1, commi 611-614, della legge n. 190 del 2014)

La presente relazione ha la funzione strategica di proporre un'azione sostenibile di riordino/dismissione degli Organismi partecipati in linea con le politiche di contenimento della spesa pubblica già concretamente intraprese dalla Regione Molise in un'ottica di maggiore economicità, efficienza ed efficacia dei servizi forniti.

Nella relazione sono indicate le informazioni, gli aspetti di dettaglio ed operativi di seguito elencati:

- l'oggetto sociale, la natura dei servizi offerti e il rapporto di strumentalità;
- risultati d'esercizio, il valore del capitale sociale partecipato ed il patrimonio netto;
- la composizione dell'organo amministrativo, di controllo ed il numero di unità lavorative;
- la strategia (mantenimento, dismissione, reinternalizzazione), le modalità attuative, la tempistica, il risparmio eventualmente conseguito.

L'analisi in questione si pone l'obiettivo, tra l'altro, di effettuare una valutazione della dimensione quantitativa delle società partecipate e dei principali dati contabili forniti dalle stesse al fine di desumere le informazioni sulla situazione economico patrimoniale di ognuna di esse. Il mutato quadro normativo di riferimento impone, inoltre, una valutazione circa la convenienza economica nel proseguire la partecipazione sotto un profilo economico aziendale, dell'efficienza operativa e cioè di perseguire efficacemente gli obiettivi affidati con risultati contabili positivi. La Regione, inoltre, è chiamata a dare evidenza all'adozione di politiche correttive finalizzate al riequilibrio economico delle società in perdita.

In particolare lo scenario di riferimento, rappresentativo di partecipazioni dirette ed indirette, è il seguente:

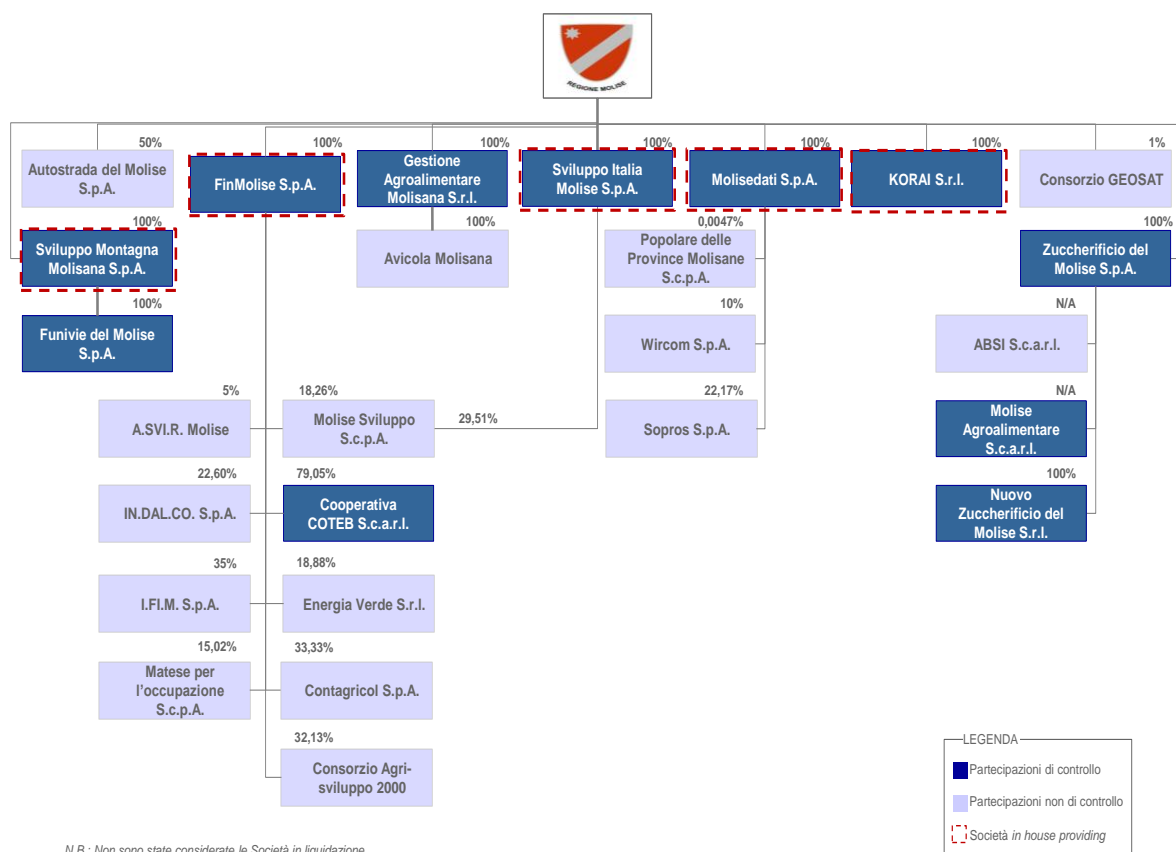

Per quanto attiene invece la dimensione economico, finanziaria e patrimoniale segnatamente agli Organismi direttamente partecipati dalla Regione Molise, si prospettano - in forma analitica - i principali dati, al 31.12.2013, caratterizzanti gli andamenti di seguito indicati:

RIEPILOGO PRINCIPALI DATI ECONOMICO-PATRIMONIALI ANNO 2013

Valori in Euro al 31/12/2013

Principali elementi di natura ECONOMICO-PATRIMONIALE	SOCIETA' PARTECIPATE								
	FINMOLISE SPA	MOLISE DATI SPA	SVILUPPO ITALIA MOLISE SPA	KORAI SRL*	SVILUPPO MONTAGNA MOLISANA SPA	AUTOSTRADA DEL MOLISE SPA	ZUCCHERIFICIO DEL MOLISE SPA	GAM SRL	Valore Aggregato
Economico									
Valore della Produzione	1.744.202,00	12.231.479,00	1.931.261,00	-	-	-	2.796.129,00	36.686.266,00	55.389.337,00
Costi della produzione	1.670.037,00	11.794.583,00	2.138.440,00	267.362,00	67.304,00	138.043,00	4.323.695,00	55.115.524,00	75.514.988,00
di cui Costi per Materie prime		136.994,00		74,00		32,00	521,00	34.832.199,00	34.969.820,00
di cui Costi per Servizi		8.315.428,00	385.664,00	32.242,00	65.745,00	133.795,00	2.063.930,00	5.713.925,00	16.710.729,00
di cui Costi per Personale	1.205.771,00	2.764.914,00	1.355.774,00	208.818,00			1.244.988,00	7.190.068,00	13.970.333,00
Utile Netto	17.627,00	38.932,00	- 245.753,00	- 240.841,00	- 53.084,00	- 129.894,00	715.508,00	- 39.896.498,00	- 39.794.003,00
Patrimoniale									
Debiti	10.979.211,00	21.578.617,00	1.173.160,00	1.153.101,00	202.769,00	84.492,00	46.435.541,00	25.188.829,00	106.795.720,00
Patrimonio netto	33.921.466,00	3.883.689,00	3.407.245,00	- 204.818,00	3.878.930,00	2.415.990,00	- 13.145.615,00	- 21.096.856,00	13.060.031,00

* (i dati contabili della Korai Srl sono estrapolati dalla proposta di bilancio d'esercizio 2013, così come allegata alla DGR n. 727, del 30 dicembre 2014, in corso d'approvazione da parte dell'Assemblea dei soci)

SOCIETÀ DIRETTAMENTE PARTECIPATE – DETENIBILI

FINMOLISE SPA

OGGETTO SOCIALE:

la FINMOLISE è una Società per azioni *in house providing*, partecipata al 100% dalla Regione Molise, operante quale centro di coordinamento, raccordo, propulsione ed attuazione dell'attività finanziaria promossa dalla Regione, gestisce ed eroga fondi propri e/o da reperire sul mercato, nonché le provvidenze, i fondi ed i finanziamenti disposti dalle leggi regionali, statali e comunitarie.

Tali finalità vengono perseguite con forme di intervento tendenti a favorire la nascita, l'espansione, l'ammodernamento, l'innovazione tecnologica e finanziaria, la commercializzazione, la riconversione o ristrutturazione produttiva, l'internazionalizzazione, il consolidamento economico e finanziario, l'accesso al mercato dei capitali nazionali ed esteri, la cooperazione e l'integrazione con imprese e gruppi imprenditoriali anche esteri, nonché *joint-venture* anche all'estero, purché relative ad attività che, per indotto, possano risultare utili allo sviluppo regionale.

Detti interventi possono essere diretti in favore di iniziative di qualsiasi settore produttivo, riconducibili ad imprese con sede operativa e legale nella Regione Molise, nonché in favore di attività tendenti a potenziare lo sviluppo del lavoro autonomo e della libera professione esercitati nella regione.

Nell'ambito delle attività strettamente necessarie per il perseguimento delle finalità istituzionali della Regione, la società può erogare o prestare, esclusivamente previo incarico e per conto della Regione, in qualità di suo mero strumento operativo, finanziamenti o garanzie, anche *fidejussorie*, che siano, rispettivamente, disposti o concesse dalla Regione in favore di imprese di qualsiasi natura giuridica e di lavoratori autonomi con sede operativa e legale nel Molise, da realizzarsi esclusivamente con l'utilizzo di fondi messi a disposizione della Regione ai sensi di leggi regionali, statali o comunitarie.

CAPITALE SOCIALE:

€ 13.785.000,00 (100% Regione Molise)

ANDAMENTO ECONOMICO E PATRIMONIALE:

Patrimonio netto:	Risultati d'esercizio:
<ul style="list-style-type: none">Anno 2013: € 33.924.466,00Anno 2012: € 32.892.371,00Anno 2011: € 33.341.962,00	<ul style="list-style-type: none">Anno 2013: € 17.627,00Anno 2012: € - 449.591,00 (in perdita)Anno 2011: € 23.992,00

ORGANO AMMINISTRATIVO:

Amministratore Unico (*giusta DGR n. 442 del 10 settembre 2013*).

Composizione storica dell'Organo amministrativo e relativi compensi:

- Anno 2011: €. 83.000,00 (CDA 4 membri)
- Anno 2012: €. 124.000,00 (CDA 4 membri)
- Anno 2013: €. 101.000,00 (CDA 4 membri\Amm.unico)
- Anno 2014: €. 44.000,00 (Amm.unico)

ORGANO DI CONTROLLO:

Collegio Sindacale composto da n. 3 membri effettivi e n. 2 supplenti.

PERSONALE:

La Società, al 31 dicembre 2014, consta di n.15 dipendenti a tempo indeterminato e di n. 1 collaboratore a progetto (co.co.pro).

AZIONI INTRAPRESE:

In particolare la Regione Molise ha disposto:

- con la DGR n. 334, del 15 luglio 2013, la proposizione, in Assemblea straordinaria dei soci della Finmolise Spa, della novella allo Statuto societario, segnatamente agli art. 17 e 24, con l'obiettivo di disciplinare le funzioni e le modalità di composizione del Consiglio di Amministrazione e del Collegio sindacale, tale intervento, altresì attuativo delle prescrizioni di cui all'art. 4, comma 4 e 5, del D.L. n.

95 del 2012 “*spending review 2*”, ha reso possibile la nomina di un Amministratore unico, a vertice della Società, con conseguenziale riduzione significativa dei costi ascrivibili all'apparato di governo societario;

- con la DGR n. 133, del 28 marzo 2014, ha proposto all'Assemblea dei soci della Finmolise Spa:
 - a) *“la risoluzione del rapporto di lavoro con il Direttore generale, con conseguente cessazione dalla relativa nomina, in applicazione delle disposizioni di cui all'art. 3, comma 7 ter, del D.L. n. 101 del 2013 convertito in legge n. 125 del 2013, demandando all'Organo amministrativo l'adozione di idonea determinazione per le valutazioni di propria competenza e l'esecuzione di quanto disposto”;*
 - b) *“... l'individuazione di una risorsa umana che possa assumere, temporaneamente e nelle more di successive determinazioni, le funzioni gestionali resesi vacanti per effetto della risoluzione del rapporto con l'attuale Direttore generale, nell'ambito del personale interno alla Società Finmolise Spa in possesso dei requisiti di professionalità e di competenza in materia creditizia di cui al D.M. n. 516 del 30 dicembre 1998, e di formalizzare, in sede assembleare, la nomina della stessa, quale Direttore generale della Finmolise Spa.”;*
 - c) *per gli effetti, l'Assemblea dei soci della Finmolise Spa, nella seduta del 28 marzo 2014, giusta verbale n. 1/2014, ha deliberato la risoluzione del rapporto di lavoro con il Direttore Generale, con conseguente cessazione della relativa nomina, come disposto nella richiamata delibera di giunta regionale, individuando in un dipendente della Società, in possesso dei requisiti di professionalità e di competenza in materia creditizia di cui al DM n. 516 del 1998, la nuova figura di Direttore Generale della Società, seppur per un periodo transitorio.*

A seguito dell'adozione dei citati provvedimenti di razionalizzazione che hanno inciso sui pregressi assetti degli Organi di amministrazione e di vertice aziendale della Finmolise SpA, si rappresenta che i risultati conseguiti in termini di risparmio della spesa possono enuclearsi come segue:

- il Consiglio di amministrazione, nell'ultimo anno di attività (bilancio di riferimento esercizio 2012) ha comportato un costo pari ad Euro 124.000,00, mentre l'Amministratore unico, designato giusta DGR n. 442, del 10 settembre 2013, ha generato un costo annuo (dati preliminari del bilancio di esercizio 2014) di Euro 44.000,00 con un conseguente risparmio pari ad Euro 80.000,00 annui;
- la risoluzione del rapporto di lavoro con il Direttore Generale, intervenuta in data 2.04.2014, ha comportato un passaggio di spesa da Euro 245.500,00 (dati bilancio di esercizio 2013) ad Euro 117.000,00 (dati preliminari del bilancio di esercizio 2014). Dall'anno 2015, il risparmio atteso per la società è quantificabile in Euro 220.000,00 annui in quanto si registreranno minori oneri derivanti dall'utilizzo temporaneo del dipendente, già in organico alla società, incaricato temporaneamente all'espletamento delle funzioni di Direzione generale ed a cui sarà corrisposta unicamente una indennità aggiuntiva alla retribuzione nella misura prevista dal contratto collettivo di categoria.

STRATEGIA:

La Regione Molise, ritenendo ferma la propria partecipazione azionaria in "FINMOLISE Spa" in quanto strumentale al perseguimento delle proprie finalità istituzionali ravvisa, peraltro, di poter utilizzare la stessa come “struttura strategica” per attuare eventuali processi di incorporazione di altri Organismi societari che presentino, per compagine e funzionalità, connotati di compatibilità per l'attuazione di fusioni societarie essenziali per ottimizzare l'impiego delle risorse pubbliche.

L'attuazione di tale strategia, di cui è tuttora in corso uno studio, da parte degli uffici regionali competenti per materia, circa la fattibilità dell'iniziativa, potrebbe trovare concretizzazione, *medio tempore*, nell'esecuzione di un progetto di fusione per incorporazione della Sviluppo Italia Molise SpA nella Società Finmolise SpA.

DATA ATTUAZIONE STRATEGIA: 31/12/2015

RISPARMIO ANNUALE BILANCIO REGIONALE:

la Regione Molise, fermo restando quanto già conseguito in termini di risparmio in ragione delle azioni di razionalizzazione e contenimento dei costi aziendali innanzi individuati (< Euro 300.000,00 annui), ritiene di dover eventualmente attuare nell'imminenza ulteriori forme di monitoraggio rispetto agli oneri derivanti dai contratti di servizio affidati alla Società di cui trattasi. Si precisa a riguardo che gli oneri derivanti dai contratti di servizio attualmente vigenti sono quantificabili in €. 700.000,00 annui, fino alla conclusione dei rapporti di gestione in essere prevista per il 31/12/2015.

Si valuterà, pertanto, in occasione della stipula dei nuovi accordi per la gestione dei servizi *de quibus*, una riduzione in percentuale sui corrispettivi affidati dalla Regione Molise alla Finmolise spa, a valere sulle risorse della nuova programmazione 2014/2020, oltre che epurare quelle gestioni eventualmente affette da obsolescenza e non direttamente funzionali al tessuto economico sociale e produttivo della Regione Molise.

MOLISE DATI SPA

OGGETTO SOCIALE:

La Molise Dati è una Società per azioni *in house providing*, partecipata al 100% dalla Regione Molise, operante nella fornitura di servizi e prestazioni informatiche, nonché di ogni attività a tali servizi connessa, contemplati dalle convenzioni, piani e progetti approvati dalla Regione Molise.

La Società inoltre opera per:

- la progettazione, la realizzazione, la produzione, l'acquisto, la vendita, la distribuzione di sistemi informativi e telematici;
- la produzione, l'acquisto, la vendita, la distribuzione di programmi per l'automazione di archivi di dati o di procedure,
- la realizzazione e la gestione di centri elaborazione dati, anche mediante acquisto, leasing o locazione delle necessarie attrezzature;
- l'organizzazione e la gestione di servizi di raccolta, memorizzazione, scannerizzazione, archiviazione di dati e di documenti cartacei;
- l'addestramento formativo all'uso dei sistemi informatici – telematici dei dipendenti della Regione Molise o di altri dipendenti pubblici programmato ed autorizzato dalla stessa Regione;
- la ricerca, progettazione, realizzazione, implementazione, sviluppo, installazione, manutenzione e gestione di reti e servizi di telecomunicazioni pubbliche e private, in ambito fisso e mobile, anche mediante l'utilizzo di radiofrequenze su scala locale, nazionale ed internazionale;
- l'individuazione di nuove tecnologie finalizzate a migliorare i processi operativi dell'amministrazione regionale;

CAPITALE SOCIALE:

€ 258.230,00 (100% Regione Molise)

ANDAMENTO ECONOMICO E PATRIMONIALE:

Patrimonio netto:	Risultati d'esercizio:
<ul style="list-style-type: none">• Anno 2013: € 3.883.698,00• Anno 2012: € 3.844.756,00• Anno 2011: € 2.227.739,00	<ul style="list-style-type: none">• Anno 2013: € 38.932,00• Anno 2012: € 1.617.017,00• Anno 2011: € 820.488,00

ORGANO AMMINISTRATIVO:

Consiglio di amministrazione è composto da n. 5 membri (giusta DGR n. 421 del 25.06.2012).

Composizione storica dell'Organo amministrativo e relativi compensi:

- Anno 2011: € 271.015,00 (CDA 5 membri)
- Anno 2012: € 285.211,00 (CDA 5 membri)
- Anno 2013: € 132.407,00 (CDA 5 membri)
- Anno 2014: € 88.000,00 (CDA 5 membri)

ORGANO DI CONTROLLO: Collegio Sindacale composto da n. 3 membri effettivi e da n. 2 supplenti.

PERSONALE: la Società, al 31 dicembre 2014, consta di n. 30 dipendenti a tempo indeterminato, di n. 5 dirigenti e di n. 15 collaboratori a progetto (co.co.pro.) – già cessati al 30 giugno 2014.

AZIONI INTRAPRESE:

All'atto di insediamento della Giunta regionale, la Molise Dati spa presentava importanti criticità per gli elevati costi di gestione registrati negli esercizi pregressi e pertanto l'Esecutivo regionale, ha avviato un doveroso ed articolato percorso finalizzato alla razionalizzazione dei costi di gestione e ad un maggiore rigore contabile improntato alla certezza del debito, all'economicità delle attività, nonché, al consolidarsi di procedure atte a stabilire equilibri operativi con contestuale abbattimento dell'accumulo debitorio risultato esistente, oltre che, addivenire ad una differente valorizzazione del *budget* di spesa posto alla base dell'accordo convenzionale disciplinante i reciproci rapporti. Infatti il precedente accordo convenzionale prevedeva un compenso fisso annuo non ancorato ai costi effettivi di gestione. L'operato regionale quindi è stato essenzialmente rivolto alla

proposizione di azioni d'indirizzo finalizzate alla revisione ed al contenimento della spesa, mediante interventi selettivi, primariamente improntati all'applicazione di linee programmatiche, recanti principi meramente indicativi e non esaustivi, necessari per addivenire ad una progressiva razionalizzazione dei costi gestionali nel rispetto degli obiettivi della finanza pubblica finalizzati alla sottoscrizione della nuova convenzione (*la revocata convenzione, valorizzava sul bilancio regionale, un costo pari ad Euro 7.045.844,00 oltre IVA*).

In particolare la Regione Molise ha:

- con la DGR n. 378, del 29 luglio 2013, *“Molise Dati SpA - Azioni di riallineamento statutario e convenzionale nei rapporti con la Regione Molise”*, ha disposto, tra l'altro, la revoca della Convenzione stipulata, in data 8.11.2006, tra la Regione e la Molise Dati Spa (approvata giusta DGR n. 1403, del 20 settembre 2006), dal momento che, quest'ultima come già sopra evidenziato, non risultava più consona a disciplinare i rapporti obbligatori intercorrenti tra controllata e controllante; tale disallineamento è sostanzialmente ascrivibile a una differente configurazione dell'architettura societaria dell'Organismo di cui trattasi che, per susseguente volontà regionale, è divenuto in house providing. Tale mutata condizione societaria ha imposto alla Regione Molise la necessità di revisionare i precedenti rapporti prevedendo il pagamento dei corrispettivi, per prestazioni e servizi richiesti dall'Ente, a copertura dei soli costi sostenuti dalla Molise Dati Spa e rapportati ai valori di mercato di riferimento.
- Pertanto, con l'anzidetta DGR n. 378 del 2013, la Regione ha concretamente dato l'avvio ad una differente gestione dei rapporti con la Molise Dati spa, nel rispetto dei principi dell'efficienza, dell'efficacia e dell'economicità, consentendo, già a decorrere dall'esercizio 2013, **di conseguire un risparmio di Euro 2.500.000,00 indicativamente equiparabile all'utile lordo relativo all'esercizio 2012.**
- Tra le ulteriori iniziative dirette alla razionalizzazione della spesa è parimenti degna di menzione, la misura attuata di riduzione del compenso dell'Organo amministrativo (rif. D.G.R. n° 390 del 2013) che si è visto eliminare la previsione di una *“... indennità di risultato in percentuale all'utile lordo di esercizio”*, aggiuntiva rispetto ad un compenso annuo fisso di Euro 44.000, per il Presidente, ed Euro 11.000 per ciascun componente. L'intervento di riduzione del compenso previsto per gli amministratori ha complessivamente prodotto un risparmio, per il bilancio societario, di Euro 152.804,00, in quanto il costo in questione è passato, in un solo esercizio sociale, da Euro 285.211,00 (rif. bilancio d'esercizio 2012) ad Euro 132.407,00 (rif. bilancio d'esercizio 2013). Dal previsionale 2014 il compenso risulta ulteriormente ridotto ad Euro 88.000,00, con un conseguente risparmio rispetto all'anno 2012 pari ad Euro 196.211,00.
- Con la deliberazione di Giunta n. 285, del 30 giugno 2014, recante oggetto: *“Molise Dati Spa in house providing. Linee d'indirizzo finalizzate alla revisione ed al contenimento della spesa”*, la Regione ha impartito, in considerazione della difficile situazione dei conti regionali e dalla congiuntura economica sfavorevole, delle linee d'indirizzo alla Società Molise Dati spa per revisionare la spesa con contestuale salvaguardia dei livelli di servizio affidati alla medesima Società che, nello specifico, elencavano in maniera esemplificativa le azioni, di razionalizzazione rispetto ai dati del bilancio d'esercizio 2013.
- Analoga operazione di razionalizzazione dei costi gestionali è stata avviata nella direzione di ridurre i costi di personale che, allo stato, ha prodotto un taglio del 25% della retribuzione riguardante n. 2 dirigenti aziendali, operazione produttiva di un risparmio quantificabile in Euro 102.827,00 annui. Nel mentre per quanto riguarda gli altri dipendenti della Società sono in corso contrattazioni sindacali al fine di conseguire ulteriori risparmi sulla spesa di personale (es. eliminazione dei superminimi).
- Con la deliberazione di Giunta n. 372, del 1 agosto 2014, *“Molise Dati Spa in house providing. Approvazione del nuovo schema convenzionale”*, l'Esecutivo regionale ha approvato il nuovo schema convenzionale denominato: *“Disciplinare per l'affidamento in house delle attività relative allo sviluppo e gestione del sistema informativo regionale alla Società Molise Dati spa”* con la previsione di corrispettivi a copertura dei soli costi sostenuti dalla Molise Dati Spa per la realizzazione di servizi, rapportati ai valori di mercato correnti, recettivi di tutte le limitazioni introdotte dalle differenti finanziarie nazionali e regionali.
- La nuova convenzione, sottoscritta, tra le parti, in data 4.11.2014, ha previsto, tra l'altro, e fino allo spirare del termine naturale di durata della stessa (31.12.2018), dei criteri improntati alla trasparenza ed alla certezza tecnico-amministrativa per addivenire alla valorizzazione complessiva del rapporto obbligatorio nella misura così come di seguito indicata:
 - i. Euro 3.852.459,02 (oltre IVA), segnatamente all'anno 2014;
 - ii. Euro 3.442.622,95 (oltre IVA) in ragione annua, dal 2015 e fino alla naturale scadenza dell'accordo previsto per il 31.12.2018.

STRATEGIA:

La Regione Molise, in considerazione di quanto innanzi esposto, ha già realizzato un'operazione di razionalizzazione dell'Organismo societario di cui trattasi registrando una significativa riduzione dei costi, pur continuando a monitorare la spesa, per un integrale attuazione delle azioni sopraindicate.

Ciò nonostante si ravvisa, allo stato, l'opportunità di implementare l'obiettivo di contenimento della spesa pubblica, attivando eventualmente un percorso di trasformazione societaria della Molise Dati, ovvero da società per azioni, a Società Consortile per azioni, preservando la *mission* statutaria e la natura di società di interesse generale che consentirà un abbattimento degli impegni finanziari attualmente previsti in bilancio, in considerazione di un azionariato diffuso tra soggetti pubblici ed il contestuale beneficio derivante dall'applicazione dell'esenzione IVA sulle prestazioni rese.

DATA ATTUAZIONE STRATEGIA: 31/12/2015

RISPARMIO ANNUALE BILANCIO REGIONALE:

la Regione Molise per effetto del percorso innanzi indicato **ha già conseguito un risparmio annuo quantificabile in Euro 3.603.221,05 (oltre IVA)**. Si prospettano tuttavia ulteriori risparmi in considerazione:

- a) dell'integrale attuazione delle azioni di razionalizzazione *ut supra* indicate;
- b) della riduzione numerica, in occasione della ricostituzione degli organi societari, dei componenti del Consiglio di Amministrazione e del Collegio sindacale, con ulteriore diminuzione del compenso agli stessi corrisposto;
- c) della trasformazione eterogenea della natura societaria, ovvero da società per azioni a consortile per azioni.

SVILUPPO ITALIA MOLISE SPA

OGGETTO SOCIALE:

La Sviluppo Italia Molise è una Società per azioni *in house providing*, partecipata al 100% dalla Regione Molise, operante esclusivamente a supporto dell'Ente quale strumento operativo per l'attuazione delle politiche di sviluppo regionale.

La Società rivolge il suo impegno alla realizzazione di azioni coordinate per promuovere lo sviluppo sostenibile e la qualificazione ambientale del territorio mediante la realizzazione di interventi pubblici finalizzati al rafforzamento delle attività produttive e dei servizi di sviluppo della Regione, all'incentivazione e alla salvaguardia dell'occupazione ed al rafforzamento delle infrastrutture.

CAPITALE SOCIALE:

€ 3.562.025,00 (100% Regione Molise)

ANDAMENTO ECONOMICO E PATRIMONIALE:

Patrimonio netto:	Risultati d'esercizio:
<ul style="list-style-type: none">• Anno 2013: € 3.407.245,00• Anno 2012: € 3.652.998,00• Anno 2011: € 3.852.398,00	<ul style="list-style-type: none">• Anno 2013: € - 245.753,00 (in perdita)• Anno 2012: € - 199.400,00 (in perdita)• Anno 2011: € - 610.975,00 (in perdita)

ORGANO AMMINISTRATIVO:

Amministratore unico (giusta DGR n. 160 del 29.04.2014).

Composizione storica dell'Organo amministrativo e relativi compensi:

- Anno 2011: € 100.000,00 (Amm. unico)
- Anno 2012: € 107.000,00 (Amm. unico)
- Anno 2013: € 92.000,00 (Amm. unico)
- Anno 2014: € 36.000,00 (Amm. unico)

ORGANO DI CONTROLLO: Collegio Sindacale composto da n. 3 membri effettivi e da n. 2 supplenti.

PERSONALE: la Società, al 31 dicembre 2014, consta di n. 26 dipendenti a tempo indeterminato.

AZIONI INTRAPRESE:

L'Esecutivo regionale seguitando a ritenere la propria partecipazione azionaria in Sviluppo Italia Molise Spa, strumentale e funzionale al perseguimento delle finalità istituzionali della Regione Molise, recepisce come strategica la conservazione delle attività dalla stessa espletate pur ritenendo necessaria l'attivazione di utili azioni finalizzate ad un incisivo contenimento dei costi ed all'efficientamento gestionale, operazioni indispensabili per arginare eventuali danni rinvenienti da una erosione del patrimonio societario. In particolare la Regione Molise:

- con la DGR n. 68, del 24.02.2014, l'Esecutivo regionale al fine di concorrere al raggiungimento degli obiettivi di contenimento e di razionalizzazione della spesa pubblica ha posto in essere specifiche linee d'indirizzo alla società di cui trattasi per revisionare la spesa ed eliminare inefficienze e sprechi che non contribuiscono al raggiungimento degli obiettivi assegnati all'Organismo di cui trattasi anche in considerazione dei risultati d'esercizio negativi conseguiti nel pregresso.
- Con la DGR n. 160, del 29.04.2014, in occasione del rinnovo dell'Organo amministrativo della società in questione si è provveduto ad allineare il compenso previsto per lo svolgimento di simile funzione ai principi improntati al contenimento della spesa attribuendo allo stesso un "... *indennità di carica omnicomprensiva, fissa ed invariabile, pari ad Euro 36.000,00 (euro trentaseimila/00) per ciascun anno di esercizio della carica*" a fronte di un compenso percepito dal precedente Amministratore pari ad euro Euro 92.000,00 (rif. bilancio di esercizio 2013), con conseguente risparmio annuale per la società quantificabile in Euro 56.000,00.

Siffatta azione ha favorito complessivamente una riduzione dei costi che, dai dati preliminari di bilancio per l'esercizio 2014, ha originato un risultato d'esercizio positivo, quantificabile in €. 4.222,00, in controtendenza con gli esercizi pregressi.

STRATEGIA:

La Regione Molise intende procedere alla fusione per incorporazione della Sviluppo Italia Molise spa, in Finmolise Spa, ai sensi degli artt. 2501 e seguenti del codice civile, secondo le modalità che consentano una continuità operativa e funzionale delle attività facenti capo ad entrambe le Società e la realizzazione degli obiettivi a cui le stesse risultano preposte, a condizioni e costi più vantaggiosi per il Socio unico.

Tale operazione, previa approvazione del progetto di fusione per incorporazione, da parte della Giunta regionale e successivamente dal Consiglio regionale, si rende necessaria per arginare eventuali danni al patrimonio societario derivati dalle ripetute e consistenti perdite d'esercizio della Sviluppo Italia Molise SpA e facilitare nel prosieguo un efficientamento societario poiché, con l'operazione di fusione si acconsentirebbe al perseguimento di una "mission" più ampia e ad una erogazione di servizi maggiormente razionale e rispondente alle esigenze del tessuto economico e produttivo della Regione, con contestuale razionalizzazione dei costi di gestione sostenuti.

Nelle more di perfezionamento del suddetto processo di fusione per incorporazione si sta valutando nell'imminenza la possibilità, qualora si ravvisasse una convenienza economica, di trasferire nel patrimonio regionale, l'incubatore d'impresa ubicato in Campochiaro (CB) di proprietà della società pubblica *de qua*.

DATA ATTUAZIONE STRATEGIA: 31/12/2015

RISPARMIO ANNUALE BILANCIO REGIONALE:

Si precisa che le azioni intraprese hanno portato ad un riequilibrio economico della società con conseguente abbattimento delle perdite registrate nell'esercizio 2013 (- €. 245.753,00), ciò ha comportato un risparmio indiretto sul bilancio regionale.

Gli impegni assunti dalla Regione Molise nel bilancio 2014 risultano essere pari ad Euro 500.000,00.

Tale importo verrà confermato fino al termine naturale di scadenza della convenzione quadro (giusta DGR n. 560 del 29/06/2010) atteso per il 31.12.2015 non registrando, per gli effetti, alcun risparmio diretto sul bilancio della Regione Molise, fino alla suddetta data.

Per quanto attiene, invece, il beneficio derivante dalla fusione per incorporazione, si evidenzia la possibilità di realizzazione di risparmi che consentiranno un miglioramento in termini di risultato economico rispetto alle funzioni effettivamente svolte.

SOCIETÀ DIRETTAMENTE PARTECIPATE – DISMETTIBILI

KORAI SRL

OGGETTO SOCIALE:

la Korai è una Società a responsabilità limitata *in house providing*, partecipata al 100% dalla Regione Molise, attualmente non operativa, le finalità statutarie contemplano competenze nel campo della promozione del turismo, dell'educazione ambientale, dell'informatica e dei relativi servizi.

CAPITALE SOCIALE:

€ 22.736,00 (100% Regione Molise)

ANDAMENTO ECONOMICO E PATRIMONIALE:

Patrimonio netto: <ul style="list-style-type: none">Anno 2012: € 36.022,00Anno 2011: € 23.533,00Anno 2010: € - 702.048,00*	Risultati d'esercizio: <ul style="list-style-type: none">Anno 2012: € 12.489,00Anno 2011: € 581,00Anno 2010: € - 395.004,00 (in perdita)*
* (bilancio d'esercizio approvato dalla pregressa compagine sociale costituita dall'Ente Provinciale per il Turismo (EPT) di Campobasso e da Infomolise Srl).	

ORGANO AMMINISTRATIVO:

Amministratore Unico (giusta DGR 232 del 30.05.2014).

Composizione storica dell'Organo amministrativo e relativi compensi:

- Anno 2013: nessun compenso previsto
- Anno 2014: nessun compenso previsto

(Si precisa che la Società è stata acquisita dalla Regione Molise in data 4 dicembre 2012).

ORGANO DI CONTROLLO: Collegio Sindacale composto da n. 3 membri effettivi e da n. 2 supplenti.

PERSONALE: la Società, al 31 dicembre 2014, consta di n. 12 dipendenti a tempo indeterminato.

AZIONI INTRAPRESE:

La situazione gestionale della Korai srl è contraddistinta, fin dalla genesi societaria, da una carenza di rapporto di delegazione interorganica tra controllante e controllata, oltre che, da un'insufficienza di chiari vincoli strumentali indispensabili per il legittimo perseguimento delle finalità istituzionali della Regione Molise. Ciò posto, la Giunta regionale ha agito in conformità delle prescrizioni codicistiche, in quanto ricorrendo anche le condizioni di perdita sociale, tali da comportare un decremento del capitale al di sotto del limite previsto *ex lege*, con contestuale impossibilità di ricapitalizzazione, per l'assenza dei predetti vincoli di strumentalità, ha dovuto conseguentemente provvedere, per quanto di propria competenza, ad una constatazione delle condizioni legali per la messa in liquidazione della società stessa. Si precisa, a riguardo, che la doverosità del rispetto di tali procedure ha trovato recente conferma finanche nelle prescrizioni introdotte dall'art. 1, comma 613, della Legge n. 190 del 2014 (*Legge di stabilità 2015*).

In particolare la Regione Molise ha disposto:

- con la DGR n. 727, del 30 dicembre 2014, "*Società Korai srl. Presa d'atto del bilancio d'esercizio 2013. Provvedimenti consequenziali*", la presa d'atto del bilancio d'esercizio 2013, della nota integrativa al bilancio e della relazione sulla gestione dell'esercizio 2013 della Società Korai srl. Dall'analisi della documentazione contabile relativa al bilancio d'esercizio 2013 si evidenzia: "i) che la Korai Srl ha realizzato, al 31.12.2013, una perdita d'esercizio pari ad Euro - 240.841,00 in controtendenza rispetto ai precedenti esercizi che, segnatamente al 2011, registravano una chiusura positiva per Euro 581,00 mentre, con riferimento al 2012, un risultato positivo di Euro 12.489,00; ii) che il patrimonio netto, a tutto il 2013, risulta negativo e totalizza un decremento pari ad Euro 204.818,00; iii) che l'andamento gestionale è caratterizzato "dall'inattività operativa" dell'azienda che ha generato alla voce contabile "valore della produzione" un risultato pari a zero";

- che il legislatore regionale nell'ambito delle "Disposizioni collegate alla manovra di bilancio 2015 in materia di entrate e spese. Modificazioni e integrazioni di leggi regionali" di cui alla L.R. n. 8 del 4 maggio 2015 ha disposto, all'art. 6, quanto segue: "(Scioglimento e liquidazione della società Korai Srl in house providing) 1. Al fine di razionalizzare il patrimonio societario detenuto dalla Regione Molise ed assicurare il rispetto dei principi di coordinamento della finanza pubblica, il contenimento della spesa, il buon andamento dell'azione amministrativa e la tutela della concorrenza e del mercato, la Società Korai Srl in house providing è sciolta e messa in liquidazione per l'assenza di specifica finalità strategica e per il venir meno dei presupposti di strumentalità della partecipazione rispetto al perseguimento delle funzioni istituzionali della Regione Molise. 2. La Giunta regionale è autorizzata ad adottare gli atti necessari per lo scioglimento e la liquidazione della società secondo le disposizioni del codice civile, anche promuovendo la mobilità del personale dipendente della società Korai srl verso altre società partecipate del Sistema Regione Molise, ai sensi dell'articolo 1, comma 563, della legge 27 dicembre 2013, n. 147 (Disposizioni per la formazione del bilancio annuale e pluriennale dello Stato (Legge di stabilità 2014));
- con la DGR n. 299, del 15.06.2015, l'Esecutivo regionale nel dare attuazione alla prescrizione normativa innanzi citata (art. 6, della L.R. n. 8 del 2015) ha dato concreto avvio all'iter dismissorio, designando il liquidatore della Società pubblica di cui trattasi, confermando tra l'altro, le volontà già espresse con la cit. DGR n. 727 del 2014;
- l'Assemblea straordinaria dei soci nella seduta del 27 luglio 2015 ha, tra l'altro, deliberato lo scioglimento e la messa in liquidazione della Società Korai srl con contestuale nomina del liquidatore e conferimento dei poteri.

STRATEGIA:

Come già esposto, l'Esecutivo regionale, in considerazione delle constatazioni già ricondotte nella DGR n. 727 del 2014, e successiva DGR n. 299, del 15.06.2015, renderà operativa ogni utile azione di competenza unicamente per assicurare l'attuazione delle prescrizioni normative intervenute a riguardo.

DATA ATTUAZIONE STRATEGIA: 31/12/2015

RISPARMIO ANNUALE BILANCIO REGIONALE:

Per effetto della messa in liquidazione dell'Organismo societario non verranno, segnatamente all'esercizio 2015, conseguiti risparmi in quanto dovrà essere adottato un eventuale impegno sul bilancio regionale per assicurare la copertura finanziaria delle operazioni liquidatorie; tuttavia si specifica che il risparmio potrà essere conseguito nei successivi esercizi per l'abbattimento dei costi di funzionamento.

SVILUPPO MONTAGNA MOLISANA SPA

OGGETTO SOCIALE:

la Sviluppo Montagna Molisana è una Società per azioni *in house providing*, partecipata al 100% dalla Regione Molise, operante in attività finalizzate allo sviluppo economico, alberghiero, turistico e sportivo della stazione sciistica di Campitello Matese e più in generale dell'intera montagna molisana.

La Società svolge la propria attività attraverso la promozione di un'offerta turistica integrata fondata sulla qualità dei servizi e dei prodotti, la valorizzazione del turismo dei territori interessati in tutte le sue componenti, la promozione di progetti riguardanti il sistema turistico nel suo complesso con particolare riferimento a processi d'innovazione, la promozione di attività imprenditoriali nel settore del turismo, sportivo e dei servizi alberghieri, la valorizzazione e tutela dell'ambiente e del paesaggio, del territorio montano, dell'agricoltura e dei prodotti tipici, la salvaguardia dell'equilibrio territoriale, la difesa dell'ambiente e delle risorse naturali.

CAPITALE SOCIALE:

€ 350.000,00 (100% Regione Molise)

ANDAMENTO ECONOMICO E PATRIMONIALE:

Patrimonio netto: <ul style="list-style-type: none"> • Anno 2013: € 3.878.930,00 • Anno 2012: € 3.932.013,26 • Anno 2011: € 3.983.494,00 	Risultati d'esercizio: <ul style="list-style-type: none"> • Anno 2013 : € - 53.084,00 (in perdita) • Anno 2012 : € - 51.480,77 (in perdita) • Anno 2011 : € - 37.326,79 (in perdita)
--	--

ORGANO AMMINISTRATIVO:

Amministratore unico (designazione diretta).

Composizione storica dell'Organo amministrativo e relativi compensi:

- Anno 2011: € 16.500,00 (Amm. unico)*
- Anno 2012: € 16.500,00 (Amm. unico)*
- Anno 2013: € 16.500,00 (Amm. unico)*
- Anno 2014: € 16.500,00 (Amm. unico)*

** (Si precisa che i compensi per la suddetta funzione, seppur previsti, non risultano essere stati mai erogati)*

ORGANO DI CONTROLLO: Collegio Sindacale composto da n. 3 membri effettivi e da n. 2 supplenti.

PERSONALE: la Società, al 31 dicembre 2014, non ha personale dipendente.

AZIONI INTRAPRESE:

la Regione Molise con deliberazione di Giunta n. 1005, del 29 settembre 2009, ha approvato con riferimento alla Società "Campitello Matese Scpa" un piano industriale finalizzato all'applicazione dell'art. 5, della Legge finanziaria regionale n. 1, del 13 gennaio 2009. Il predetto piano industriale ha stabilito, tra l'altro, che:

- a) venisse costituita la Società Sviluppo Montagna molisana SpA, nella forma comunitaria dell' *in house providing*, partecipata al 100% dalla Regione Molise;
- b) la gestione degli impianti di risalita e dell'impianto di innevamento programmato della stazione sciistica di Campitello Matese, dovrà essere affidata a soggetti privati "operativi" individuati a seguito della indizione di procedure ad evidenza pubblica, da reiterarsi periodicamente entro e non oltre il termine di nove anni;

Con la susseguente deliberazione dell'Esecutivo regionale n. 1057, del 28 ottobre 2009, al fine di rendere possibile la scelta del "partner privato operativo", in esecuzione degli interventi previsti nell'ambito del piano industriale, è stata autorizzata la costituzione di una società, denominata Funivie Molise SpA, ad unico azionista, interamente partecipata dalla Società Sviluppo Montagna molisana SpA.

Così come stabilito nel predetto piano industriale, al fine di assicurare la prosecuzione delle attività imprenditoriali relative alla gestione della stazione sciistica di Campitello Matese, evitando ricadute negative di natura economico – produttiva e conseguentemente occupazionali nel territorio montano interessato e per conservare nel loro complesso i valori aziendali, la Società Funivie Molise SpA, ha locato l'azienda di proprietà della Società Campitello Matese Scpa, posta nel frattempo in liquidazione.

La Regione Molise, considerate le costanti perdite d'esercizio della Società, la mancata riorganizzazione della stazione sciistica di Campitello Matese ed in attuazione dei principi normativi previsti nella Legge finanziaria regionale 2014 tesi alla razionalizzazione e riorganizzazione delle partecipazioni societarie, con DGR n. 268 del 30 giugno 2014, ha autorizzato un intervento finanziario a favore della Società Sviluppo Montagna molisana SpA considerando *"... che la riorganizzazione del comparto turistico montano può essere l'occasione per intraprendere una azione dismissoria nei riguardi della partecipazione direttamente detenuta dalla Sviluppo Montagna molisana Spa, coerentemente con le finalità perseguite dal legislatore regionale, giusta art. 15, comma 1, lett. a)b)c)d) della L.n. 11 del 2014, nonché d'impulso al compimento conclusivo delle procedure liquidatorie tuttora in fieri presso il Consorzio Campitello Matese Scarl, e favorire il sub-ingresso di imprenditori privati, eventualmente interessati, nella gestione degli impianti ivi esistenti"*.

In particolare la Regione Molise ha disposto:

- in favore della Sviluppo della Montagna molisana spa, con la citata DGR n. 268, del 30.06.2014, l'attuazione di politiche d'impulso e di pianificazione per facilitare il processo conclusivo della procedura liquidatoria, tuttora *in fieri* presso il Consorzio Campitello Matese Scarl, e favorire per gli effetti il sub-ingresso di imprenditori privati, eventualmente interessati, alla gestione degli impianti di risalita ubicati nelle località montane, Campitello Matese (S. Massimo-CB) e Montecaprarò (Capracotta-IS);
- con la DGR n. 321, del 30.06.2015, l'Esecutivo regionale al fine di favorire una graduale fuoriuscita dal patrimonio societario detenuto ha, nelle more della conclusione delle residuali procedure liquidatorie della Consortile Campitello Matese, demandato alla Sviluppo della Montagna molisana spa *"l'adozione di ogni utile azione per addivenire all'acquisizione di una perizia di stima necessaria affinché l'azienda già concessa in affitto alla Funivie del Molise spa da parte della Campitello Matese Scarl in liquidazione, unitamente ai beni e rapporti di titolarità diretta di Funivie del Molise spa, abbia una puntuale valorizzazione..."*.

STRATEGIA:

La società dovrà essere dismessa ai sensi dell'art.1, comma 611, lett. b) della L.n. 190 del 2014, la strategia di dismissione è comunque subordinata al completamento della procedura di liquidazione della società Consortile Campitello Matese.

DATA ATTUAZIONE STRATEGIA: 31.12.2015

RISPARMIO ANNUALE BILANCIO REGIONALE:

Gli impegni assunti dalla Regione Molise nel bilancio 2014 risultano essere pari ad Euro 75.000,00.

La società non risulta affidataria di Servizi da parte della Regione Molise e la sua dismissione comporterebbe un risparmio sugli eventuali contributi di funzionamento.

GEOSAT MOLISE

OGGETTO SOCIALE:

Il Geosat Molise e' stato costituito per dare concreta attuazione, giusta artt. 4 e 5 del III atto integrativo all'accordo di programma quadro in materia di ricerca e innovazione nella regione Molise, all'intervento Geosat-Molise al fine di qualificarsi quale struttura d'eccellenza a livello europeo per sviluppare ed erogare prodotti e servizi geospaziali e con l'obiettivo di realizzare in Molise un complesso di infrastrutture e servizi hi-tech innovativi per la gestione del territorio.

CAPITALE SOCIALE:

€ 300.000,00 (1% Regione Molise)

ANDAMENTO ECONOMICO E PATRIMONIALE:

Patrimonio netto: <ul style="list-style-type: none"> • Anno 2013: € 300.001,00 • Anno 2012: € 300.001,00 • Anno 2011: € 300.001,00 	Risultati d'esercizio: <ul style="list-style-type: none"> • Anno 2013: € 0,00 • Anno 2012: € 0,00 • Anno 2011: € 0,00
--	---

ORGANO AMMINISTRATIVO:

Consiglio Direttivo composto da n. 5 membri, ai sensi dell'Articolo 12, dello Statuto Consortile, le cariche consortili non risultano retribuite; pertanto i membri del Consiglio Direttivo e del Collegio dei revisori dei Conti non percepiscono alcun compenso.

ORGANO DI CONTROLLO: Collegio Sindacale composto da n. 3 membri.

PERSONALE: il Geosat, al 31 dicembre 2014, non ha personale dipendente.

STRATEGIA:

Il Geosat Molise rappresenta una micro partecipazione della Regione (1%), unitamente all'ASI – Agenzia Spaziale Italiana (25%), all'Università degli studi del Molise (25%) ed a Telespazio SpA (49%); attualmente il Consorzio non svolge alcuna attività in quanto è in attesa di approvazione, presso il MIUR, il progetto di ricerca denominato "Geosat".

Nonostante la *mission* consortile che risulta essere compatibile alle finalità istituzionali della Regione Molise è opportuno programmare una dismissione del proprio impegno nella compagine sociale, in quanto trattasi di una "micro partecipazione" che, in attuazione dei principi della L.n. 190/2014, è eventualmente retrocedibile.

RISPARMIO ANNUALE BILANCIO REGIONALE:

la Società non risulta affidataria di Servizi o percettrice di contributi da parte della Regione Molise.

AUTOSTRADA DEL MOLISE SPA

OGGETTO SOCIALE:

l'Autostrada del Molise è una Società per azioni, partecipata al 50% dalla Regione Molise ed al 50% dall'Anas Spa, trova la propria *mission* nel compimento e l'esercizio di tutte le attività, di tutte le funzioni e di tutti i poteri ad essa trasferiti con decreto del Ministero delle Infrastrutture e dei Trasporti ai sensi dell'art. n.

2, comma 289, della Legge finanziaria 2008 al fine della realizzazione e della gestione di infrastrutture autostradali ed in particolare dell'autostrada A14 – A1 "Termoli – San Vittore".

In relazione a ciò, la Società assumerà tutte le iniziative necessarie, utili e/o opportune per procedere all'attuazione dell'oggetto sociale, anche in esecuzione di eventuali convenzioni, accordi e atti di qualsiasi natura sottoscritti con Anas Spa e con altri soggetti pubblici e privati.

CAPITALE SOCIALE:

€ 3.000.000,00 (50% Regione Molise - 50% Anas Spa)

ANDAMENTO ECONOMICO E PATRIMONIALE:

Patrimonio netto:	Risultati d'esercizio:
<ul style="list-style-type: none">Anno 2013: € 2.415.990,00Anno 2012: € 2.545.883,00Anno 2011: € 2.699.209,00	<ul style="list-style-type: none">Anno 2013: € - 129.894,00 (in perdita)Anno 2012: € - 153.326,00 (in perdita)Anno 2011: € - 186.487,00 (in perdita)

ORGANO AMMINISTRATIVO:

Consiglio di amministrazione è composto da n. 5 membri (giusta DGR n. 678 del 16.12.2013).

Composizione storica dell'Organo amministrativo e relativi compensi:

- Anno 2011: € 81.797,00 (CDA 5 membri)
- Anno 2012: € 89.312,00 (CDA 5 membri)
- Anno 2013: € 71.965,00 (CDA 5 membri)
- Anno 2014: € 65.055,00 (CDA 5 membri)

ORGANO DI CONTROLLO: Collegio Sindacale composto da n. 3 membri effettivi e da n. 2 supplenti.

PERSONALE: la Società, al 31 dicembre 2014, non ha personale dipendente.

STRATEGIA:

La dismissione della quota societaria detenuta sarebbe tecnicamente indispensabile ai sensi dell'art. 1, comma 611, lett. b) della "Legge di stabilità 2015". Si osserva inoltre che, con la Delibera CIPE n. 21 del 2014, sono state sottratte alle Regioni le risorse destinate a finanziare gli interventi per i quali l'assunzione delle obbligazioni giuridicamente vincolanti è stata prevista oltre il termine del 31.12.2015, stabilendo che le risorse già assegnate al Molise, decurtate del 15%, saranno riassegnate nell'ambito della programmazione 2014-2020 a condizione che le opere siano cantierabili entro il suddetto termine.

Successivamente la Legge n. 164 del 2014 "Sblocca Italia" ha disposto al comma 9, dell'art. 3, che l'intervento strategico "1° lotto funzionale asse autostradale Termoli - San Vittore", non avviato entro la data di entrata in vigore del D.L. n. 133/2014, confluisce nella nuova programmazione 2014/2020.

La Regione Molise quindi, per non perdere i fondi già stanziati per la realizzazione del collegamento autostradale in questione, per i quali, stante la mancata formale definizione dell'iter di approvazione del relativo progetto da parte del Ministero delle Infrastrutture e dal CIPE, non era oggettivamente possibile confermare le assunzioni delle obbligazioni giuridicamente vincolanti entro la data prevista dai citati provvedimenti, ha dovuto necessariamente riprogrammare gli stessi.

Al riguardo, con la DGR n. 706 del 22.12.2014, l'Esecutivo regionale ha provveduto alla riprogrammazione dell'importo di 200 milioni di Euro di cui alla delibera CIPE n. 62 del 3 agosto 2011, somma che verrà riassegnata al Molise a valere sulla nuova programmazione, decurtata nella misura del 15%. Occorre precisare che la suddetta DGR n. 706/2014 non ha ricevuto alcun riscontro dalle autorità competenti.

Di seguito, con la DGR n. 712, del 30 dicembre 2014, l'Amministrazione regionale ha riprogrammato anche l'importo di Euro 36.580.000,00, a valere sulle risorse del Fondo per lo Sviluppo e la Coesione FSC 2007-2013, già riservato alla parziale copertura del collegamento A14 – A1 "Termoli – San Vittore", destinando lo stesso ad altri interventi strategici per la mobilità regionale. Pertanto anche alla luce di quanto innanzi esposto e stante il mancato riscontro da parte del Ministero delle Infrastrutture sulle reiterate richieste già avanzate dalla Società di conoscere i tempi previsti per l'approvazione del progetto e della proposta del Promotore, il CdA della Società ha provveduto a convocare l'Assemblea straordinaria della società stessa per il suo scioglimento anticipato. Allo stato i soci hanno rinviato l'assunzione di ogni decisione in merito allo scioglimento della società nelle more che si effettuino gli opportuni approfondimenti.

Ciò posto, l'attuazione di una eventuale procedura dismissoria resta ancora subordinata a possibili sopravvenienze strategiche e/o programmatiche, di rango statale, che giustificano una persistenza delle

finalità societarie, collegate alla fattibilità dell'intervento pubblico di cui trattasi. In caso contrario si giustificerebbe lo scioglimento anticipato della società per impossibilità del raggiungimento dello scopo sociale.

L'attuazione della DATA ATTUAZIONE STRATEGIA: 31.12.2015.

RISPARMIO ANNUALE BILANCIO REGIONALE:

Non risultano ipotizzabili, allo stato, dei risparmi in quanto la Società, non è affidataria di Servizi e/o percettrice di contributi/trasferimenti da parte della Regione Molise (*ref. esercizi finanziari 2011, 2012, 2013*).

SOCIETÀ DIRETTAMENTE PARTECIPATE – OGGETTO DI PROCEDURA CONCORDATARIA

ZUCCHERIFICIO DEL MOLISE SPA

OGGETTO SOCIALE:

lo Zuccherificio del Molise è una Società per azioni in Concordato preventivo, partecipata al 100% dalla Regione Molise, operante nella conservazione, manipolazione, lavorazione, trasformazione e commercio dei prodotti dell'agricoltura, con particolare riferimento alle barbabietole da zucchero.

CAPITALE SOCIALE:

€ 6.780.715,00 (100% Regione Molise)

ANDAMENTO ECONOMICO E PATRIMONIALE:

Patrimonio netto:	Risultati d'esercizio:
<ul style="list-style-type: none">Anno 2013: € - 13.145.615,00Anno 2012: € - 13.861.124,00Anno 2011: € - 11.040.891,00	<ul style="list-style-type: none">Anno 2013: € 715.508,00Anno 2012: € - 10.903.897,00 (in perdita)Anno 2011: € - 11.916.118,00 (in perdita)

ORGANO AMMINISTRATIVO: Amministratore unico (giusta DGR n. 52 del 10 febbraio 2014).

Composizione storica dell'Organo amministrativo e relativi compensi:

- Anno 2011: €. 103.938,00 (CDA 4 membri)
- Anno 2012: €. 87.129,00 (CDA 3 membri)
- Anno 2013: €. 0,00 (CDA 3 membri)
- Anno 2014: €. 12.229,72 (Amm. unico)*

* (Si precisa che l'erogazione del compenso, relativo all'esercizio 2014, è subordinata all'autorizzazione degli organi della procedura concordataria)

ORGANO DI CONTROLLO: Collegio Sindacale composto da n. 3 membri effettivi e da n. 2 supplenti.

PERSONALE: la Società, al 31 dicembre 2014, non ha personale dipendente.

AZIONI INTRAPRESE:

La Regione Molise, in attuazione delle politiche di *exit strategy* dal settore agroalimentare, ha disposto con:

- la deliberazione di Giunta regionale n. 388, del 4 giugno 2012, l'approvazione di una "proposta di ristrutturazione aziendale – concordato preventivo ex art. n. 160 della LF";
- la DGR n. 359, del 22 luglio 2013, la messa in liquidazione ex art. 2484 e seguenti del codice civile dello Zuccherificio del Molise Spa;

Successivamente, il Tribunale di Larino, con decreto del 8 gennaio 2013, ha omologato il concordato preventivo della Società "Zuccherificio del Molise Spa" legittimando, per gli effetti, il compimento di un articolato percorso di ristrutturazione aziendale fondato, tra l'altro, sulla genesi di una *New-co* necessaria per salvaguardare le differenti condizioni esistenti e favorire la fuoriuscita della Regione dagli ambiti produttivi.

In particolare la gestione concordataria si è basata sui seguenti punti:

- costituzione di una *New-Co* interamente partecipata dallo Zuccherificio del Molise spa;
- trasferimento alla *New-Co* della quota di produzione dello zucchero e dei suoi derivati e stipula di un contratto d'affitto di ramo d'azienda;
- cessione della società controllata e dei cespiti strumentali;
- abbattimento dei debiti da restituire ai propri creditori nella percentuale fissata con decreto di omologa, che ha accolto una percentuale di soddisfazione nella misura del 22% per i creditori chirografari;
- crono-programma delle operazioni concordatarie (chiusura 08.01.2013);

Successivamente il Collegio Fallimentare presso il Tribunale Civile di Larino, con la sentenza n. 10, del 21 maggio 2015, su ricorso promosso dal creditore (Banca dell'Adriatico spa) per la risoluzione del concordato

con la contestuale dichiarazione di fallimento dello Zuccherificio del Molise spa, ha ritenuto che sussistessero le condizioni (*cit. incapacità di saldare i debiti e nel rispettare il piano concordatario*) per la pronuncia di risoluzione del concordato e per gli effetti ha dichiarato il fallimento della medesima società.

RISPARMIO ANNUALE BILANCIO REGIONALE:

Non sono previsti ulteriori impegni di spesa sul bilancio regionale.

GESTIONE AGROALIMENTARE MOLISANA (GAM) SPA

OGGETTO SOCIALE:

La Gestione Agroalimentare Molisana (GAM) è una Società a responsabilità limitata, addetta allo svolgimento dell'attività agricola in genere e in particolare all'allevamento avicolo per lo svezzamento delle pollastre e delle ovaiole, e per la produzione di uova da cova e di polli da carne, diretti o in soccida, per mezzo di altri contratti agrari ritenuti idonei allo scopo.

La Società svolge attività di conduzione di terreni agricoli; la realizzazione e la gestione, sia in proprietà sia in fitto, di aziende per la produzione, la lavorazione, la trasformazione e la conservazione di prodotti zootecnici; la raccolta, la preparazione, la conservazione, la lavorazione, la trasformazione e la commercializzazione di prodotti agricoli, agroalimentari ed alimentari di qualunque tipo o specie, compresi gli animali da allevamento, in Italia ed all'estero, sia direttamente, sia attraverso l'assunzione e la gestione di partecipazioni societarie e cointeressenze.

L'oggetto sociale prevede inoltre l'acquisto sul mercato di materie e prodotti finiti, nei limiti necessari ad assicurare l'efficienza delle gestioni sociali; la realizzazione e la conduzione d'impianti industriali per la produzione, la lavorazione, la trasformazione e la vendita di mangimi di qualunque tipo e specie; la realizzazione e la gestione d'impianti industriali per la macellazione e la lavorazione di animali di qualunque tipo e specie.

CAPITALE SOCIALE:

€ 12.962.675,00 (100% Regione Molise)

ANDAMENTO ECONOMICO E PATRIMONIALE:

Patrimonio netto:	Risultati d'esercizio:
<ul style="list-style-type: none">Anno 2013: € - 21.096.856,00Anno 2012: € 2.109.642,00Anno 2011: € 14.006.691,00	<ul style="list-style-type: none">Anno 2013: € - 39.896.498,00 (in perdita)Anno 2012: € - 14.597.046,00 (in perdita)Anno 2011: € - 8.227.312,00 (in perdita)

ORGANO AMMINISTRATIVO:

Amministratore unico (giusta DGR n. 499 del 4 ottobre 2013).

Composizione storica dell'Organo amministrativo e relativi compensi:

- Anno 2011: € 112.500,00 (CDA 5 membri)
- Anno 2012: € 87.129,00 (CDA 5 membri)
- Anno 2013: € 163.928,00 (CDA 5 membri/Amm.unico)
- Anno 2014: € 50.000,00 (Amm. unico)

ORGANO DI CONTROLLO: Collegio Sindacale composto da n. 3 membri effettivi e da n. 2 supplenti.

PERSONALE: la Società, al 31 dicembre 2014, consta di n. 277 dipendenti a tempo indeterminato ed una figura dirigenziale. L'Organo amministrativo della Gam Srl, ha disposto, sin dal mese di novembre 2013, il fermo delle attività di macellazione e conseguentemente d'allevamento, con contestuale collocazione in cassa integrazione guadagni ordinaria delle maestranze direttamente occupate in tali attività.

AZIONI INTRAPRESE:

l'Esecutivo regionale con la DGR n. 255, del 17.06.2014, ha autorizzato, sulla scorta di quanto proposto dall'Amministratore unico della Gam Srl nel corso dell'Assemblea dei soci, del 24 gennaio 2014 e del 04 aprile 2014, la proposizione di una apposita procedura concordataria (della tipologia in bianco e/o prenotativa), ex art. 161, comma 6, della L.F.

L'Assemblea dei soci della Gam srl, in data 23 giugno 2014, ha deliberato in conformità a quanto autorizzato con la suddetta DGR n. 255, del 17 giugno 2014.

In data 30.07.2014 è stata depositata, innanzi al Tribunale di Campobasso, nella forma prenotativa, la domanda di concordato preventivo di cui trattasi.

La GAM S.r.l., in data 13.01.2015, ha presentato al Tribunale di Campobasso la proposta di concordato preventivo, anche alla luce della programmazione di spesa pubblica necessaria alla prosecuzione temporanea dell'attività dell'Impresa giusta *D.G.R. n. 747 del 2014 e s.m.i.*

Il Tribunale Civile di Campobasso, con proprio decreto del 14.04.2015 ha: "... dichiarata aperta la procedura di concordato preventivo della Gam srl".

La proposta di concordato è stata approvata dalla maggioranza dei creditori ed il Tribunale di Campobasso, con Decreto del 25.08.2015, ha fissato, per il seguito della procedura, l'udienza in camera di consiglio per la comparizione delle parti e del Commissario giudiziale.

In particolare la Regione Molise ha disposto:

- con la deliberazione di n. 631, del 24.11.2014, nell'intento di dare concretezza alle politiche di *exit strategy*, con fuoriuscita del socio pubblico dall'ambito delle attività produttive attualmente detenute, ha preso atto della comunicazione dell'Amministratore Unico della GAM, volto ad esemplificare la fattibilità della proposta preliminare, così come prodotta dalla Società Aria Food S.p.A., interessata al subentro temporaneo nella gestione della *"filiera avicola molisana"*.
- con la deliberazione di Giunta regionale n. 1, del 12 gennaio 2015, - precisando che: *"l'eventuale subentro di un soggetto attuatore nella gestione temporanea della "filiera avicola" rappresenta un evento chiaramente novativo, seppur transitorio negli effetti, che necessita di una condivisione anche politica, in quanto il percorso prospettato dall'Esecutivo regionale è sostanzialmente rivolto "alla rinascita ed allo sviluppo della filiera avicola, con mantenimento delle attività agricole ed industriali, all'interno del territorio del Molise"* - un coinvolgimento diretto del Consiglio regionale del Molise per la condivisione della proposta di gestione transitoria della Filiera;

Il Consiglio regionale del Molise, con deliberazione n. 9, del 16.01.2015, ha preso atto della sequenza dei provvedimenti dell'Esecutivo innanzi citati ed ha condiviso, tra l'altro, l'opportunità di mettere in atto le procedure necessarie per la gestione transitoria dell'azienda avicola GAM S.r.l. da parte di terzi, impegnando il Presidente della Regione a riferire in aula sui relativi sviluppi.

La volontà regionale di fuoriuscita dalla gestione aziendale diretta, attraverso il sub ingresso di imprenditori terzi interessati al comparto, emerge con chiarezza da ciascuno dei provvedimenti sinora adottati.

A riguardo si segnala che è stata esperita una apposita procedura negoziata ex art. 57, comma 2, lett. c) del D.lgs n. 163 del 2006 per favorire una gestione transitoria (10 mesi) dell'azienda, giusta DGR n. 56, del 4.02.2015, e DGR n. 82, del 24.02.2015, che non si è formalizzata nei termini previsti dal bando.

STRATEGIA:

Le azioni strategiche poste in essere dalla Regione Molise saranno improntate al rispetto delle previsioni enucleate nel piano concordatario innanzi indicato.

DATA ATTUAZIONE STRATEGIA: continuità aziendale, limitatamente alla sola attività dell'incubatoio, fino al 31.01.2017 (crono-programma del piano concordatario proposto).

RISPARMIO ANNUALE BILANCIO REGIONALE:

La dismissione comporterebbe economie di spesa sugli eventuali contributi da erogarsi per la limitata continuità aziendale, così come previsti nel programma quadro degli interventi di cui alla DGR n. 747 del 2014 e successiva DGR n. 53 del 2015.